fundación edp

CHANGING TOMORROW NOW

MEMORIA
FUNDACIÓN EDP
2021

CHANGING TOMORROW NOW

We are creating a new energy on the planet.
More inclusive. More shared. Greener.
Promoting renewable energy on a worldwide scale.
Using the power of wind, sun and water,
to be all green by 2030.
Accelerating decarbonization, to achieve carbon
neutrality. Investing € 24 billion in the energy transition.
Duplicating the capacity in solar and wind power.
Betting on new technologies, such as green hydrogen.
Leading the way in sustainability indexes.
It's in our hands. The only one who changes the world,
is whoever can change himself, the one who finds
the will, the knowledge and the action.
Because this is our story:

**To always discover
a new ambition.**

— Manuel Menéndez Menéndez
PRESIDENTE DE LA FUNDACIÓN EDP

— Mensaje del Presidente de la Fundación EDP

Con esta memoria de actividades, cerramos el ciclo correspondiente al Plan Estratégico 2018-2021, y emprendemos una etapa de trabajo en la que implementaremos una nueva planificación en un contexto todavía incierto e inestable. Los desafíos que nos esperan, de dimensión global, requieren del esfuerzo coordinado de todos los agentes públicos y privados.

Nuestro papel como fundación corporativa, en el marco de nuestra estrategia como empresa, adquiere una especial relevancia en el ámbito de la transición energética justa e inclusiva, pues es especialmente en esta área en la que podemos aportar la experiencia, el conocimiento y las capacidades adquiridas, sin olvidar nuestro compromiso con otras necesidades y retos sociales, medioambientales y económicos que afectan a las comunidades y colectivos donde el Grupo EDP desarrolla su actividad.

Aunque los retos a los que nos enfrentamos son sin duda enormes, como también lo han sido las dificultades del contexto reciente, nos sentimos satisfechos de haber podido desarrollar una actividad que ha contribuido de manera directa a mejorar la calidad de vida de cientos de personas, a facilitar el acceso a la educación práctica a muchos estudiantes universitarios y a acercar la cultura a pueblos y ciudades.

Por supuesto, todo esto ha sido posible gracias al firme compromiso del Patronato y de las entidades que integran la Fundación EDP, a la colaboración y el apoyo de las personas voluntarias del Grupo EDP, que han contribuido con su tiempo y responsabilidad, y al esfuerzo y compromiso de muchas organizaciones y entidades públicas y privadas con las que compartimos la visión de una sociedad capaz de hacer frente a las necesidades y retos de manera sostenible, solidaria y coordinada. Gracias a todas ellas.

Nuestro papel como fundación corporativa, en el marco de nuestra estrategia como empresa, adquiere una especial relevancia en el ámbito de la transición energética justa e inclusiva.

— Vanda Martins
DIRECTORA GENERAL DE LA FUNDACIÓN EDP

— Mensaje de la Directora General de la Fundación EDP

Estimados,

Me dirijo a vosotros de nuevo a través de esta memoria de actividades, que cada año nos permite acercaros las actividades y proyectos que la Fundación EDP ha desarrollado a lo largo del año. Para mí, estas páginas son mucho más que un resumen de datos y acciones: representan la oportunidad de detenernos y reflexionar para intentar transmitir todo lo que hay detrás de las cifras, y para mostrar todo el esfuerzo, el trabajo y la preocupación de nuestra organización para intentar dar respuesta a necesidades cada vez más complejas y acuciantes.

También me gustaría aprovechar esta "tribuna" para dar las gracias a todas las personas trabajadoras, voluntarias y colaboradoras, que han contribuido de una u otra manera a hacer posible las actividades recogidas en esta memoria. Sin su compromiso nada de esto sería posible.

Hace un año me sentaba ante el papel intentando hacer un resumen de los doce meses vividos en 2021. Fueron momentos extremadamente difíciles para todos, marcados por una pandemia mundial que cambió por completo nuestra sociedad. Y hoy, de nuevo y a pesar de la esperanza con la que dijimos adiós a dicho año, tenemos que volver a hacer referencia a la COVID-19 y a sus graves consecuencias sociales, sanitarias y económicas, que han marcado nuestro día a día y el de la Fundación EDP, que ha tenido que seguir adaptando su trabajo a esta cambiante realidad.

Soy consciente de que 2021 ha sido un año complicado para muchas personas y que, en ocasiones, ha resultado difícil liberarse de esa sensación de desánimo generalizado a la hora de enfrentarse a un contexto complejo, lleno de problemas e incertidumbres.

Sin embargo, los grandes avances y las grandes oportunidades surgen de las mayores dificultades y, aunque 2021 ha sido un año difícil, también ha estado lleno de grandes proyectos, ideas y colaboraciones, que descubriréis en las páginas de esta memoria, que demuestran que somos optimistas y que tenemos el potencial de construir una nueva sociedad y de convertir esta gran crisis en una oportunidad real para cambiar las cosas.

En esta memoria recogemos los "granitos de arena" que durante doce meses la Fundación EDP ha aportado a ese gran cambio global, pequeñas intervenciones que han tenido un impacto en la vida de muchas personas y comunidades: estudiantes, niños y niñas, personas mayores, entidades sociales y culturales, familias, colectivos vulnerables, etc. Me quedo con ese impacto positivo que nuestro trabajo ha generado en la vida de las personas, con esos pequeños grandes cambios, que son los que nos permiten encarar el año que ahora estrenamos con ilusión y con energías renovadas, para seguir contribuyendo a la construcción de una sociedad más justa, equitativa y responsable.

Los grandes avances y las grandes oportunidades surgen de las mayores dificultades y, aunque 2021 ha sido un año difícil, también ha estado lleno de grandes proyectos, ideas y colaboraciones.

— ÍNDICE

01 — NUESTRA FUNDACIÓN **7**
1.1 Órgano de Gobierno y Equipo de Gestión 10
1.2. Misión y Visión 12
1.3. Valores 15
1.4. Plan Estratégico 17
1.5. Nuestro 2021 20

02 — INICIATIVAS 2021 **10**
2.1. Social 10
2.2. Educación e Investigación 12
2.3. Cultura 15
2.4. Ambiental 20

SAFETY

Protecting our people is more than a will, it's a commitment.

01 — Nuestra Fundación

1.1. Órgano de Gobierno y Equipo de Gestión

Al frente de la Fundación EDP se encuentra el Patronato, a quien corresponde velar por el cumplimiento de los fines fundacionales y tomar las decisiones más adecuadas para lograrlo, con el apoyo, y gracias al esfuerzo, del Comité de Gestión y de todas las personas que se encargan día a día del trabajo de la Fundación.

Entre ellas se encuentran numerosas personas voluntarias de las diferentes empresas y departamentos del grupo en España, que contribuyen con su tiempo y compromiso al desarrollo de las diferentes actividades que se llevan a cabo.

PATRONATO

Presidente:
- Manuel Menéndez Menéndez

- Francisco de la Fuente Sánchez (vocal)
- Jaime Montalvo Correa (vocal)
- Juan Vázquez García (vocal)
- Miguel Nuno Simões Nunes Ferreira Setas (vocal)
- Pedro Miguel Echenique (vocal)
- Pedro Silva Cienfuegos-Jovellanos (vocal)
- Rui Manuel Rodrigues Lopes Teixeira (vocal)
- Rui Miguel Coutinho Baptista (vocal)
- Vera de Morais Pinto Pereira Carneiro (vocal)
- José Luis Martínez Mohedano (secretario)

COMITÉ DE GESTIÓN

Directora General:
- Vanda Martins

- Ángela Toledo Morales (Madrid)
- Ángel Moraleda Piñuela y Juan García-Ovies Sarandeses (Asturias)
- Izaskun Simón Díez (País Vasco y resto España)
- Jorgelina Expósito Blanco (Actividades Transversales)
- Sandra Santos (Actividades Transversales y Comunicación)

SOPORTE DIRECCIÓN EJECUTIVA

- Cristina López Cureses

VOLUNTARIOS EDP 2021

- Alfredo Menéndez Morán,
- Ana Margarida Santos Pedrosa,
- Ángela Sanz de Valluerca,
- Antonio Herreros,
- Carlos Centeno Córdova,
- Carlos Pereiro Peral,
- Carmen Echevarría Cuadrado,
- César Campo Rodríguez,
- César González González,
- Daniel González-Lamuño Leguina,
- Elías García Martínez,
- Esther González Sancho,
- Federico Gómez Estruch,
- Gema González García,
- Hugo Loredo Colunga,
- Izaskun Simón Díez,
- Jagoba Tamames Díez,
- Javier Blanco Llaneza,
- Javier López Lahera,
- Jorgelina Expósito Blanco,
- José Antonio Aisa Oliver,
- José Antonio Asisa,
- Laura Mena Gomes,
- Lorena Linares del Rey,
- Lucía Santalla Tomás,
- Manuel Fernández Antuña,
- María Paz García de la Llana,
- María Casares Candebat,
- María Cristina López Cureses,
- María García Trabanco,
- María Soto Bravo,
- Marta Neto Quintas,
- Marta Paloma Guerrero,
- Mercedes González Villa,
- Nicolás González- Calatayud,
- Noelia Arboleya Gutiérrez,
- Rafael Cabañeros Robles,
- Raquel Álvarez Segado,
- Raquel Suárez Reizábal,
- Roberto Oriol Cuartero,
- Rodrigo Lucena,
- Rosana Álvarez Cubillas,
- Sandra Santos,
- Sergio Buján Coladas,
- Sergio Manuel Díaz Fernández,
- Yolanda Fernández Montes.

1.2. Misión y Visión

Partiendo de sus funciones actuales, la Fundación EDP tiene como Visión "ser una fundación comprometida con las comunidades locales, que impulsa el cambio para lograr el desarrollo sostenible de la sociedad".

Para cumplir con su Visión, la Fundación EDP ha definido una estrategia, un camino que le permitirá llegar a esa meta, actuando siempre de acuerdo con unos valores. Los valores reflejan los principios y creencias de los órganos de la Fundación EDP y, como tales, permanecen inalterados a pesar de que la estrategia cambie.

1.3. Valores y Compromisos

VALORES

EXCELENCIA

en la ejecución.

INICIATIVA

en la búsqueda de soluciones innovadoras.

CONFIANZA

en la cooperación con otros agentes públicos y privados, y en la construcción de relaciones auténticas con nuestros socios y comunidades.

SOSTENIBILIDAD

con el objetivo de mejorar la calidad de vida de las generaciones actuales y futuras.

INNOVACIÓN

para crear valor en las diversas áreas en las que el Grupo EDP actúa.

COMPROMISOS

SOCIEDAD

EDUCACIÓN Y INVESTIGACIÓN

CULTURA

MEDIOAMBIENTE

1.4. Plan estratégico 2019-2021

Alineamiento continuo con la estrategia del Grupo EDP.
Resiliencia y Coherencia: Adaptación al contexto sin perder de vista el objetivo y los compromisos existentes.

POTENCIAR LAS AYUDAS E INICIATIVAS ACTUALES

- Garantizar la coherencia entre las prioridades geográficas del grupo y las de EDP Solidaria, para que esta contribuya a mejorar el posicionamiento del grupo en el área de la eficiencia energética y la promoción de la energía solar.
- Aumentar el reconocimiento y el posicionamiento de la Fundación y su trabajo a través de una difusión más amplia del programa EDP Solidaria, entendiendo esta como la iniciativa con el mayor potencial de repercusión e impacto.

ALINEARSE CON LA ESTRATEGIA DEL GRUPO EDP

- Apoyar proyectos innovadores y sostenibles que involucren a los stakeholders relevantes, lo que permite una relación más estrecha con las comunidades donde EDP está presente y, por lo tanto, crea más valor para la sociedad (proyecto de energía solar y de eficiencia energética en el Barrio Solar en Zaragoza, junto con ECODES; proyecto de eficiencia energética en el Museo Reina Sofía y el proyecto Arte Público).

CONTRIBUIR A LA TRANSFORMACIÓN SOCIAL

- Asegurar la adaptación al contexto y la respuesta a las necesidades actuales y a las demandas de la sociedad a través de las herramientas existentes: Flexibilización de EDP Solidaria para facilitar la adaptación de los proyectos en curso a la situación generada por la COVID-19.
- Mantener la coherencia priorizando propuestas que den respuesta a la crisis de la COVID-19 desde cualquiera de las tres líneas estratégicas y con enfoque de sostenibilidad, innovación y colaboración.
- Ampliar el alcance de la Academia EDP consolidando un modelo de alianzas a través del acuerdo con la Asociación Española de Fundaciones y la apuesta por un voluntariado por competencias.

Nuestro 2021

Mantuvimos nuestros compromisos con:

La **sociedad**, especialmente a través de los programas EDP Solidaria y Energía Solidaria, orientados a afrontar algunos de los grandes retos a los que se enfrenta, a través de la promoción del acceso equitativo a la energía, así como del fomento del desarrollo rural y la atención a personas mayores.

La **educación e investigación**, a través de nuestro programa de Becas Martín González del Valle, que ha permitido que alumnos universitarios complementen su formación en las distintas sedes de EDP y accedan a su primera experiencia laboral. También a través del programa educativo Viva Nuestra Energía, una multiplataforma digital didáctica y multilingüe, que ha incrementado exponencialmente el acceso de profesores y escolares entre 6 y 16 años a sus contenidos.

La **cultura**, continuando con la implantación del programa Arte Público en Ribera de Arriba (Asturias); un espacio para la creatividad y la ilusión, para el diálogo, la colaboración y la construcción de un entorno de innovación y de generación de valor social.

El **medioambiente**, a través de distintas iniciativas que contribuyen a la implementación de una transición energética justa e inclusiva y la lucha contra el cambio climático.

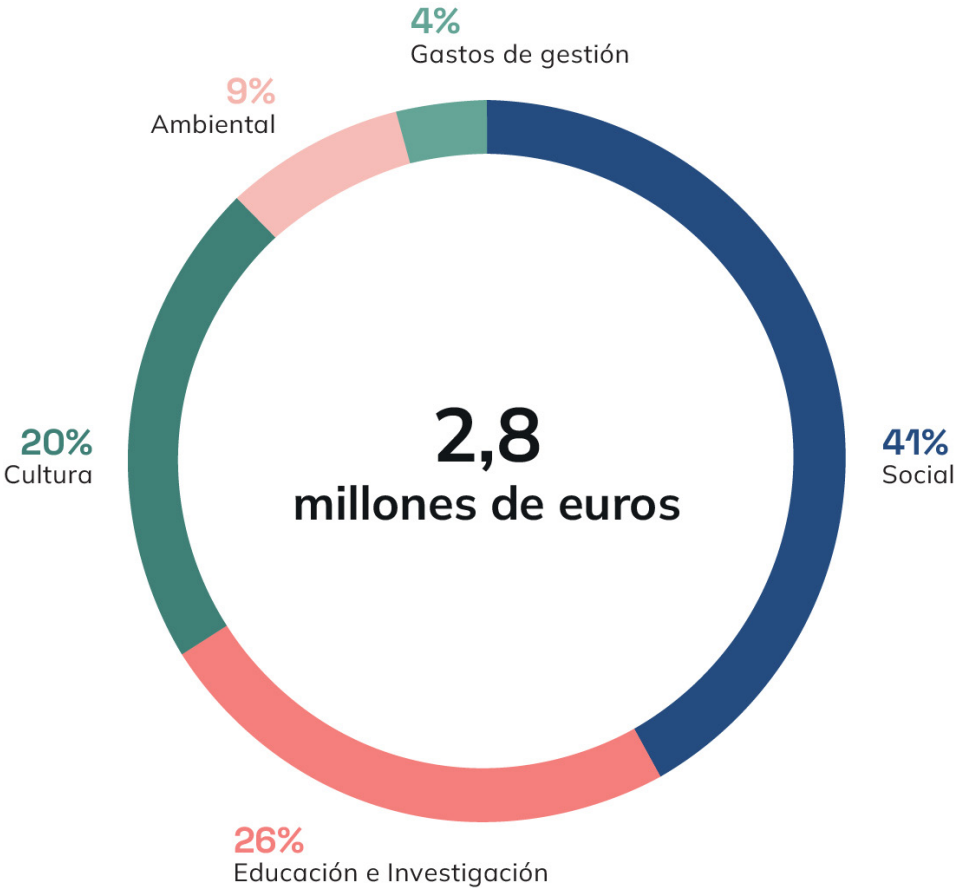

Hemos contribuido a 14 **Objetivos de Desarrollo Sostenible** (ODS)[1], en 15 CCAA

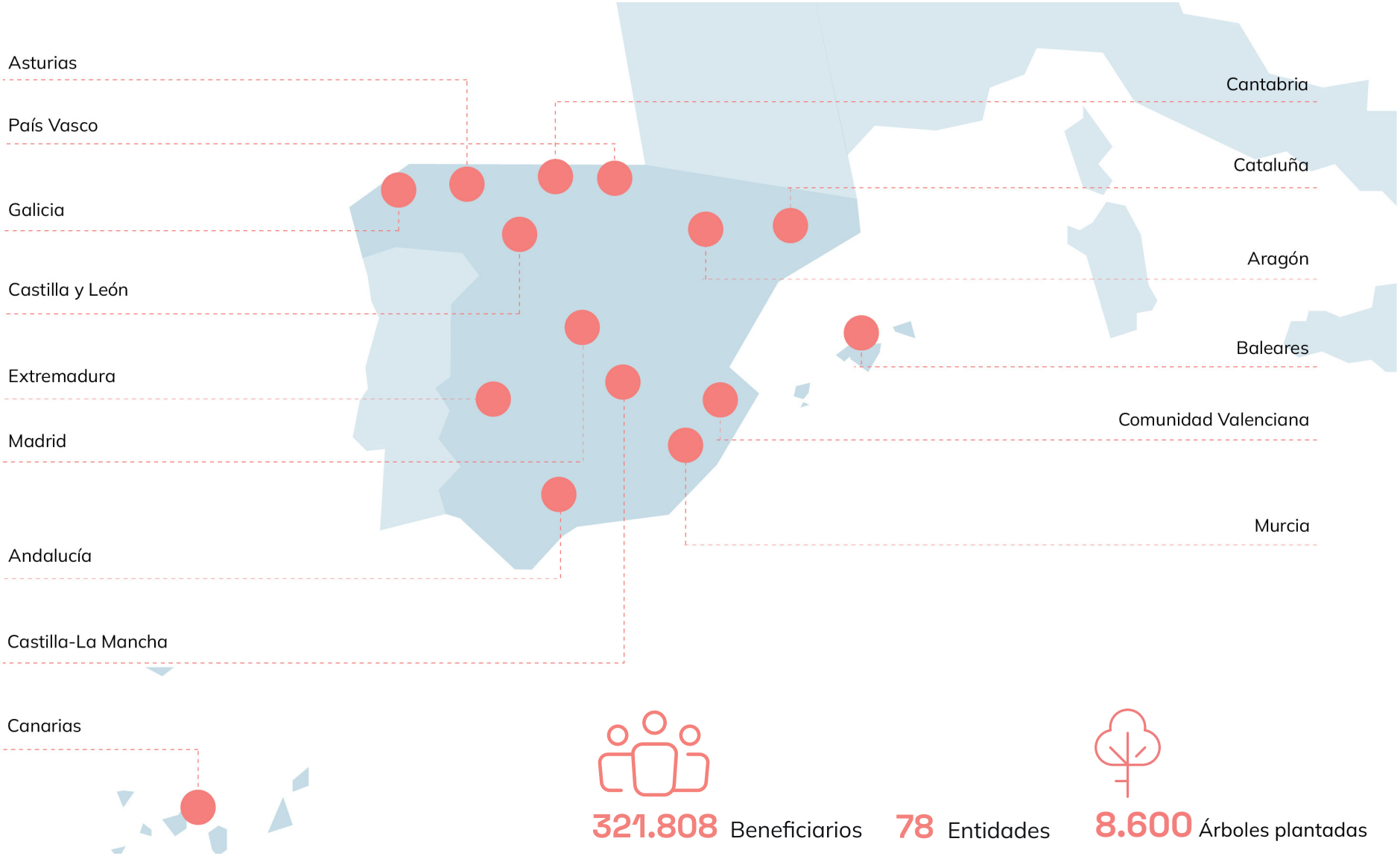

321.808 Beneficiarios **78** Entidades **8.600** Árboles plantadas

1- Adoptados por las Naciones Unidas en 2015 como un llamado universal a la acción para poner fin a la pobreza, proteger el planeta y garantizar que para el 2030 todas las personas disfruten de paz y prosperidad. Más detalles

INNOVATION

Progressive and meaningful change.

02 — Iniciativas 2021

2.1. Social

EDP SOLIDARIA

Es una iniciativa impulsada por la Fundación EDP que tiene como objetivo principal contribuir a mejorar la calidad de vida de las personas en las zonas donde EDP desarrolla su actividad, a través del apoyo a proyectos sostenibles dirigidos a paliar las necesidades sociales más prioritarias, promoviendo la mejora en la calidad de vida y la integración de las personas y colectivos más vulnerables y en riesgo de exclusión, así como la promoción del empleo y del emprendimiento.

Las áreas de intervención prioritaritas del programa EDP Solidaria son:

- Promoción de la eficiencia energética y del acceso equitativo a la energía.

- Fomento del desarrollo rural y lucha contra la despoblación en zonas rurales.

- Atención a las necesidades de las personas mayores.

Sin embargo, la persistencia de la situación de excepcionalidad y de grave crisis social, sanitaria y económica generada por la COVID-19 ha llevado a que la convocatoria de 2021 se orientase, de manera exclusiva, a apoyar proyectos que contribuyan de una manera u otra a paliar las consecuencias de la pandemia en la sociedad y en los colectivos más vulnerables.

EDP SOLIDARIA EN CIFRAS (2015-2021)

4.054.000€

439.264
beneficiarios

144 proyectos
99 entidades
68 voluntarios EDP

EDP Solidaria Covid-19

22 proyectos
15.110 beneficiarios

Acceso a la Energía y Eficiencia Energética

21 proyectos
127.230 beneficiarios
17% de los proyectos apoyados en el Programa (2015-2021)

LBG Cambio en las personas

76% de los impactos señalados se refieren a mejoras experimentadas por los beneficiarios que han sido apoyados por los proyectos:
32% on mejoras en su calidad de vida
24% en competencias
20% en comportamiento/ actitudes.

"EDP solidaria dio apoyo a un proyecto innovador, que aún no tenía evidencias de resultados. No es fácil encontrar financiadoras que apuesten por la innovación y crean en las entidades".

Proyecto: Hazme visible, Hazte Visible
Entidad: Apostólicas CJ

"Valoramos especialmente el que la Fundación EDP valorara los impactos intangibles de una intervención ya que no es muy habitual. También la relación y el apoyo que recibimos, así como el reconocimiento que hemos sentido hacia nuestro trabajo".

Proyecto: Herriz Herri (pueblo a pueblo)
Entidad: Cáritas Bilbao

"Valoramos mucho la flexibilidad y esquema de pagos de EDP Solidaria y consideramos que el nivel de exigencia es proporcional y adecuado".

Proyecto: Educación Energética para Entrevías
Entidad: Socaire

PROYECTOS SELECCIONADOS EDP SOLIDARIA 2021		
ENTIDAD	PROYECTO	ÁREA GEOGRÁFICA
Aldeas Infantiles SOS de España	Programa de atención integral a niños y sus familias en situación de riesgo social en el marco de la crisis de la COVID-19	Principado de Asturias, Islas Baleares, Comunidad de Madrid, Comunidad Valenciana, Castilla-La Mancha, Canarias, Aragón, Andalucía
Medicusmundi Navarra Aragón Madrid	Espacio de participación y transformación ciudadana basado en la eficiencia energética y en la economía circular	Aragón
ADRI Jiloca Gallocanta	Niños y niñas con energía rural contra la COVID-19	Aragón
Fundación Hogar de San José	Inserción laboral para jóvenes extutelados en la época post-COVID-19: una apuesta por completar el ciclo de apoyo desde la infancia hasta la total autonomía	Asturias
Fundación Acción Contra el Hambre	ASTURIAS SOSTENIBLE - Proyecto para la puesta en marcha de empleos y emprendimiento en el marco de la economía circular. FASE III	Asturias
Fundación de Investigación para vencer el Cáncer	Proyecto COVID-19-HOSPITAL LA PAZ. Terapia Celular con Linfocitos T de memoria en pacientes graves de COVID-19. Fase II	Comunidad de Madrid
SECOT	Mayores digitalizados postpandemia	Asturias, Islas Baleares, Comunidad de Madrid, Cataluña.
Asociación Adopta un Abuelo	Abuelos hackers	Comunidad de Madrid, Comunidad Valenciana, Cataluña, Andalucía
UNATE, La Universidad Permanente	Promoción de la inclusión digital de las personas mayores en Torrelavega	Cantabria
IntermediAcción	Éxito educativo. Programas comunitarios integrales de compensación y promoción educativa en Toledo, Hellín y Tobarra	Castilla la Mancha
Centro de Desarrollo del Somontano (consorcio)	RURALEMPLEA, conectando oportunidades	Aragón
Cáritas Española	Rompiendo la brecha digital para garantizar una educación inclusiva, equitativa y de calidad a niños, niñas y jóvenes en situación de vulnerabilidad	Castilla y León, Cantabria
Asociación Canvida Detección	Unidad Canina para la Detección de la COVID-19	Asturias
Fundación Juan Bautista Montagne	XUNTOS CONECTAMOS. Fortalecimiento de las competencias digitales y sociales como elemento de innovación educativa y equidad entre menores y familias en situación de vulnerabilidad	Asturias
Asociación Paz y Bien	RURAL@GAP: Soporte tecnológico y competencias digitales para el acceso al aprendizaje virtual de personas con discapacidad intelectual residentes en las zonas rurales de Saypa y Andévalo/Huelva	Andalucía
Fundación Prodis	Aula Senior: envejecimiento activo de personas con discapacidad intelectual	Comunidad de Madrid
ACCEM Asturias	GENER@RED: Proyecto de formación para la reducción de la brecha digital y de fomento de las relaciones intergeneracionales	Asturias

ENTIDAD	PROYECTO	ÁREA GEOGRÁFICA
Socaire por una nueva cultura energética	RADAR Villaverde-Usera: Red de asesoramiento para detectar y actuar ante la vulnerabilidad energética en los distritos de Villaverde y Usera	Comunidad de Madrid
Asociación Mallata Educativa (consorcio)	En mi pueblo libros, cultura y alimentos	Aragón
CEDEMAR - Jóvenes Dinamizadores Rurales (consorcio)	Apoyo al emprendimiento, iniciativa y liderazgo juvenil en el territorio rural	Aragón
Fundación para la acción social por la música (consorcio)	Experimenta Compañía- Mayores de 65 años	Comunidad de Madrid
Asociación Síndrome de Down de Asturias	Apoyo en Entornos Rurales	Asturias
Fundación San Juan del Castillo	Trabajadoras y esenciales	Comunidad de Madrid

ENERGÍA SOLIDARIA

Es un programa que busca promover la eficiencia energética y la sostenibilidad a través de diversas iniciativas, con implicación de las diferentes áreas del negocio de EDP y de sus personas trabajadoras voluntarias.

El objetivo fundamental de Energía Solidaria es aumentar la seguridad, el bienestar y la eficiencia energética de las familias más vulnerables identificadas principalmente por Cáritas y Cruz Roja, mediante el análisis de la situación energética de sus hogares y la realización de actividades dirigidas a reducir su factura energética, mejorar su confort térmico y cambiar hábitos de consumo.

Entre las actividades se incluye la implementación de medidas de eficiencia energética en las viviendas, así como la formación sobre hábitos de uso energético eficiente, que permitan a las familias realizar un gasto de los suministros sostenible y acorde a su capacidad económica.

Energía Solidaria mantiene idénticos objetivos con relación a las instalaciones de las organizaciones sin ánimo de lucro, realizando actividades paralelas a las que ejecuta con las familias, con el fin de mejorar la sostenibilidad energética y económica de dichas instalaciones. Desde el año 2020 y como consecuencia de la situación generada por la COVID-19, las personas voluntarias de EDP no han podido realizar las visitas habituales a los hogares de las familias vulnerables. Sin embargo, esto no ha impedido que se continuaran ejecutando en las viviendas y diversos centros y locales de Cruz Roja y Cáritas las actuaciones de mejora detectadas en visitas anteriores, beneficiando con ello durante el año 2021 a 56 familias, 9 centros y más de 2.360 personas.

Asimismo, durante 2021, la Fundación EDP, junto con la Fundación ECODES, continuó trabajando en el primer "Barrio Solar" renovable y solidario de España instalado en Zaragoza, donde, además de la realización de auditorías técnicas a 20 familias, la tramitación de certificados energéticos, inspecciones técnicas o la sustitución de equipamientos básicos (como LED, radiadores, calderas, etc.), se creó una "Oficina Barrio Solar" para desarrollar diferentes iniciativas de sensibilización, educación y asesoramiento ambiental y energético, abierta a todos los vecinos.

También en 2021 se pusieron en funcionamiento tres instalaciones fotovoltaicas para el autoconsumo de energía de Cáritas Diocesana de Córdoba, gracias al acuerdo suscrito por dicha entidad con la Fundación EDP "para potenciar el ahorro y la sostenibilidad de sus sedes en España".

Desde 2015,
la Fundación EDP
ha apoyado a

389 familias
86 centros

a los que ha destinado
un total de casi
900.000€

promoviendo un ahorro
de más de **450.000€**
aproximadamente

y beneficiando así a más de
72.450 personas e involucrando
a **145** voluntarios EDP

ACADEMIA FUNDACIÓN EDP

Tiene como objetivo contribuir a fortalecer las capacidades organizativas de las entidades colaboradoras a fin de reforzar su impacto social y contribuir al cumplimiento del objetivo global del programa EDP Solidaria. Esta iniciativa es un claro ejemplo de cómo la Fundación EDP intenta ofrecer a todas las entidades sociales, tengan el tamaño que tengan, las oportunidades y herramientas necesarias para mejorar su funcionamiento, impacto y eficiencia.

En 2021, las formaciones continuaron siendo online, debido a la COVID-19. Asistieron 582 personas de 77 entidades, con un total de 12 sesiones de formación totalmente gratuitas, que abordaron diferentes contenidos como Innovación Social, Formulación de Proyectos con Impacto, Medición de Impacto, Finanzas Sostenibles o Gestión Financiera enfocada a las ONG. La inauguración corrió a cargo de Eneko Atxa, cocinero con 5 estrellas Michelín y premio al restaurante más sostenible del mundo, con una filosofía perfectamente alineada con los compromisos de EDP:

“contribuir a crear un mundo más sostenible, comprometido con las personas, el medio ambiente, la salud y la sociedad. En definitiva, un mundo más equitativo”

Desde 2019,

179 entidades

1.481 asistentes de Asturias, Galicia, Aragón, País Vasco, Madrid, Cantabria y Andalucía

87 horas de formación

ORDENADORES SOLIDARIOS

A través de esta iniciativa, cada persona trabajadora puede optar por adquirir sus propios equipos informáticos (personales y sus periféricos) cuando éstos vayan a ser retirados y no vayan a ser utilizados de nuevo.

Así, quien opte por esta adquisición se hará con el equipo informático mediante el ingreso, según el tipo de ordenador, de una cantidad económica, que la Fundación EDP donará a la organización benéfica que seleccione la propia persona trabajadora.

En 2021 se han recaudado 12.030 € y se han donado 139 ordenadores a distintas entidades.

Desde su puesta en marcha en **julio de 2014**, se han recaudado

116.417 € y donado

1.677 equipos informáticos.

OBRA DE TEATRO LA CIENCIA Y LAS MUJERES (Piztu! EmakumeOn Energía)

El compromiso con la diversidad y la inclusión es una de las señas de identidad de la Fundación EDP, por ello ha colaborado con Eidabe, en la obra teatral en euskera: “Piztu! EmakumeON energía”, que traducido al castellano significa “Enciende la energía de las mujeres”.

La obra navega por la historia de las mujeres científicas, haciéndonos conscientes del peso real de la mujer en la ciencia, con Marie Curie como eje y guía. Se han realizado 24 representaciones durante el 2021 con la asistencia de casi 1700 personas. En su estreno, en junio, asistieron niños de entidades en riesgo de exclusión social.

REDES DE ENERGÍA

Durante los meses de mayo a diciembre de 2021, y con la colaboración de Ayuda en Acción y del Ayuntamiento de Ribera de Arriba, se implementó en el Colegio Público Pablo Iglesias de Soto de Ribera (Asturias) un proyecto educativo innovador enfocado a 26 niños y niñas - y sus familias - con el fin de mejorar la capacidad de trabajo “online” y el uso efectivo de las herramientas digitales del alumnado y familias objeto del proyecto, contribuyendo así a la inclusión socioeducativa de un colectivo en clara situación de vulnerabilidad.

Además, Redes de Energía ofreció la oportunidad de inserción laboral a una persona empadronada en el propio concejo, y contó para su puesta en marcha con la participación de 14 personas voluntarias.

THE WALK ON PROJECT, ESTROPATADA

Una carrera con biopatos geocalizados surcando la ría de Bilbao con el fin social de acabar con las enfermedades neurodegenerativas.

XXIII EDICIÓN BUSTI ZAITEZ

Acción organizada por la Fundación Vasca de Esclerosis Múltiple cuyos objetivos son dar a conocer la enfermedad y obtener ingresos destinados a financiar servicios de rehabilitación.

AYUDA EN ACCIÓN – ACORDES CON SOLIDARIDAD

Concierto cuya recaudación irá destinada íntegramente para luchar contra la pobreza infantil.

FUNDACIÓN ENERGÍAS SIN FRONTERAS

ONG de desarrollo cuyo objetivo es suministrar energía, agua y servicios de saneamiento a comunidades rurales aisladas.

SENDEROS DE CARBÓN LAVIANA

Proyecto deportivo cuyo objetivo es atraer a los aficionados de esta disciplina y contribuir en el crecimiento económico.

ASPACE

Movimiento de personas, familias y profesionales especializados en prestar servicios y apoyo a personas con parálisis cerebral.

CARRERAS AECC L ASOCIACIÓN DEPORTIVA MONTE AREO Y AVILÉS Y GIJÓN EN MARCHA CONTRA EL CÁNCER

Organización sin ánimo de lucro formada por pacientes, familias y voluntarios que, unidos, trabajan para educar en la salud, apoyar y acompañar a familias enfermas.

ASPANOVAS - RETO ASPANOTXUS

Organización que lleva a cabo acciones que fomenten la construcción de un entorno digno de niños y adolescentes con cáncer.

CLUB DE DEPORTE ADAPTADO JAVI CONDE - 24 HORAS POR LA PALMA

Carrera solidaria: el dinero recaudado ha sido donado para la promoción del deporte de base en la isla de La Palma.

VOLUNTARIADO EDP: CAMPAÑA CON LA PALMA \CÁRITAS TENERIFE

Recaudación de fondos para apoyar a las familias afectadas por el volcán.

2.2. Educación e Investigación

BECAS MARTÍN GONZÁLEZ DEL VALLE

El programa de becas está abierto al alumnado de más de 25 especialidades de diferentes facultades y escuelas, así como a quienes están cursando un máster universitario.

La universidad realiza la selección de los y las estudiantes en base a sus expedientes académicos y, previamente a su incorporación, reciben un curso de acogida sobre las políticas de la compañía que pueden afectar a su estancia temporal en la misma, tales como calidad, medioambiente, el acceso a la intranet y la prevención de riesgos laborales.

A cada estudiante se le facilita un ordenador portátil, ratón y auriculares para que pueda realizar las prácticas vía telemática y, al mismo tiempo, pueda tener acceso a las aplicaciones de la empresa.

Además, pueden participar en las acciones de voluntariado de la empresa, enriqueciendo su experiencia y su currículo.

En 2021, 149 estudiantes pudieron completar su beca. Desde su puesta en marcha, más de **100 personas** que participaron en el programa se incorporaron a la plantilla.

VIVA NUESTRA ENERGÍA

Desde el año 2010, el programa educativo Viva Nuestra Energía (VNE) lleva acercando a niños y niñas conceptos clave relacionados con la energía y la sostenibilidad.

VNE empezó con un conjunto de talleres presenciales para ayudar a los estudiantes a entender mejor el mundo y la naturaleza, así como a enseñarles a consumir de manera más consciente y responsable. Desde el año 2020, el programa se ha adaptado a la situación creada por la COVID-19, impulsando el mensaje de las energías renovables más allá de un entorno físico concreto.

Para ello, VNE se transformó en una multiplataforma digital (Web + APP) didáctica y multilingüe, que permite su utilización local o remota a escolares en edades comprendidas entre los 6 y los 16 años (Primaria y Secundaria) a nivel nacional e internacional, ampliándose con ello el espectro geográfico inicial al que se acotaba dicho programa.

VNE ha puesto a disposición del alumnado y del profesorado «La Gran Aventura»: el descubrimiento de las energías a través de avatares que permiten la interacción de todos los participantes, así como juegos online, con pruebas y retos semanales que ejercen un enorme efecto motivador para el alumnado.

Hasta finales del año 2021, se incorporaron a la misma 21 capítulos de La Gran Aventura, además de 25 actividades interactivas denominadas «Mundo Genially» que abordan temáticas relacionadas con los derechos humanos, la naturaleza, la literatura y la cultura, así como divertidos experimentos en formato de vídeo; recursos todos ellos que permiten una gestión dinámica de las aulas.

Durante el curso escolar 2020-2021, la plataforma fue utilizada por 119.890 niños y niñas, y más de 270 profesores de todo el territorio español e incluso de otros países, especialmente latinoamericanos.

Durante el año 2021 el número total de personas a las que ha llegado la actividad generada por VNE es de **más de 169.600.**

VISITAS A LAS INSTALACIONES DE EDP

Las centrales hidráulicas y térmicas abrieron las puertas de sus instalaciones a 1.690 personas, estudiantes y colectivos, principalmente asturianos.

BECAS GREEN EDUCATION

Es una iniciativa cuyo objetivo es contribuir a reducir las desigualdades en el ámbito de la educación por razones socioeconómicas. Se trata de un programa de becas dirigido a estudiantes escolares y universitarios con buenas calificaciones académicas y escasos recursos económicos.

Este año, se concedieron 33 becas en las localidades de Coristanco (A Coruña), Laxe (A Coruña), Chinchilla-Montearagón (Albacete), Pozocañada (Albacete) y Colmenar de Oreja (Madrid) por un importe total de 40.000 €.

I4CASE

Desde la aparición del COVID-19 en 2020, la Fundación EDP ha adoptado diversas medidas de apoyo destinadas a atenuar los efectos de la pandemia generada por dicho coronavirus.

Entre dichas medidas está la colaboración con i4life para la implantación del dispositivo i4case: una herramienta que permite realizar el control remoto de las personas afectadas por COVID-19 aisladas en su casa.

El seguimiento de los pacientes se lleva a cabo a través del personal médico participante en el proyecto y adscrito a la Sociedad Española de Médicos de Atención Primaria (SEMERGEN), quienes han recomendado esta herramienta a sus pacientes como una solución de seguimiento, adherencia al tratamiento y, por tanto, prevención de crisis respiratorias.

DONOSTIA INTERNATIONAL PHYSICS CENTER (DIPC)

Su objetivo principal es promocionar la investigación científica en el campo de la Física básica y aplicada.

FUNDACIÓN DE INVESTIGACIÓN E INNOVACIÓN BIOSANITARIA DE ASTURIAS (FINBA)

Fundación que promueve la investigación biomédica para el desarrollo científico-tecnológico.

STARTINNOVA

Desarrollar en nuestros jóvenes comportamientos emprendedores que les permitan poner en marcha iniciativas de carácter empresarial.

FORO COMUMICACIÓN Y ESCUELA

Foro que incluye una amplia gama de actividades como conferencias, conciertos, actividades deportivas, itinerarios didácticos, etc.

CAMPAMENTOS DE VERANO ONG SED

Campamentos organizados para niños de familias vulnerables.

PREMIOS SANTA CATALINA DE ALEJANDRÍA 2021

Premios de Fin de Grado y Mejor Expediente Académico de la Universidad de Oviedo curso 2020-2021

2.3. Cultura

ARTE PÚBLICO

Es una acción innovadora público-privada que pretende incentivar la inclusión social de la comunidad y estimular el desarrollo local en el entorno rural a través del arte y su aplicación. Se utiliza el arte, el diseño y la arquitectura como herramientas de transformación social, que traspasan las fronteras del municipio, construyendo un entorno de innovación y creación de valor social capaz de fijar población en el territorio para hacer frente al reto demográfico.

El comité del jurado, compuesto por personas expertas en diversas áreas, está presidido por el arquitecto Joaquín Vaquero Ibáñez.

La primera edición, lanzada en 2020, se centraba en el concejo de Ribera de Arriba y proponía tres actuaciones:

Línea A: la ampliación del Centro Social de La Viesca.
Línea B: intervención socio urbanística en el Barrio de La Llosa (Ferreros).
Línea C: nuevas instalaciones culturales de Bueño.

Durante 2021, los equipos ganadores de las líneas B y C crearon sus propias empresas y, guiados por el arquitecto Rogelio Ruiz y el equipo técnico del Ayuntamiento de Ribera de Arriba, iniciaron los trabajos técnicos, el inicio de las obras quedó previsto para 2022.

Se puede afirmar que el retorno social de Arte Público Ribera de Arriba, con todo el impacto social que es capaz de generar, es de más de **22€ por cada euro**[2] que efectivamente ha sido aportado desde la Fundación EDP.

EXPOSICIÓN 'Tres Mujeres Magnum: Eve Arnold, Inge Morath y Cristina García Rodero'

La exposición **'Tres mujeres Magnum, Eve Arnold, Inge Morath y Cristina García Rodero',** trajeron al Centro Niemeyer el prestigio de la agencia de fotografía más importante del mundo, Magnum, con el apoyo de la Fundación EDP.

Esta producción propia del Centro Niemeyer supuso un homenaje a tres mujeres que han superado todos los límites y los tópicos del oficio de fotógrafo. Estas tres pioneras han hecho que la mujer cuente el mundo, represente la realidad y los sueños de la vida de hombres y mujeres a través de sus miradas fotográficas.

La muestra, comisariada por Rosa Olivares, presentó una antología de las dos fotógrafas pioneras de la prestigiosa agencia fotográfica Magnum, Eve Arnold e Inge Morath, así como una representativa muestra de las obras de la primera persona de nacionalidad española que pasó a formar parte de pleno de derecho de la agencia en 2005: la fotógrafa Cristina García Rodero.

LABORAL CENTRO DE ARTE – Laboratorio de Electrónica Visual Festival (L.E.V. Festival)

El L.E.V. celebró su 15º aniversario en julio, una edición muy especial que recuperó la programación escénica y musical presencial con performances audiovisuales, conciertos y experiencias de Realidad Virtual y Aumentada, de la mano de grandes nombres nacionales e internacionales, además de desarrollar dos residencias artísticas y un taller de experimentación sonora para las personas más jóvenes.
En el extenso programa del Festival, una iniciativa coproducida por L.E.V. Festival y LABoral Centro de Arte, con el apoyo de la Fundación EDP, se presentó una obra de gran escala protagonizada por la luz: Mécaniques Discursives, de Fred Penelle y Yannick Jacquet, comisariada por Karin Ohlenschläger, Cristina de Silva y Nacho de la Vega, del colectivo Datatron. La obra, instalación inmersiva, contrae el tiempo y propone un recorrido visual y sonoro por siglos de historia.

CENTRO DE ESCULTURA DE CANDÁS - BECA ANTÓN

Un año más la Fundación EDP apoyó la «Beca Antón de Ayuda a la Creación Escultórica».

Este año, el ganador fue Antonio Guerra por el proyecto titulado Ruptura del orden, con un premio económico de seis mil euros para destinar al montaje de la exposición que luego podrá visitarse en el Museo Antón de Candás.

EXPOSICIÓN SOBRE EL CAMINO PRIMITIVO

Exposición física que explora la génesis del Camino de Santiago, profundizando en su historia y en las motivaciones que propiciaron su creación y su posterior auge. A través de seis ámbitos expositivos, el visitante ha podido descubrir cómo era Oviedo en el reinado de Alfonso II, qué desafíos religiosos y políticos tuvo que desafiar el Rey Casto, y cómo los restos del apóstol le permitieron cohesionar internamente su reino y darle una dimensión inédita de cara al exterior.

ASOCIACIÓN BILBAÍNA DE AMIGOS DE LA ÓPERA (ABAO)

Es un agente esencial en el sector cultural vasco y estatal, y destaca por su proyección internacional. Este año se patrocinó la experiencia Fundación EDP, charla didáctica, visita al backstage y concierto del Recital

2- El proceso de medición del impacto social con base en la metodología SROI (Retorno Social de la Inversión), valora en un sentido amplio todos los impactos sociales no monetizables de manera directa que se derivan de la ejecución de una iniciativa.

Tosca On Stage, interpretada por Ainhoa Arteta y Teodor Ilincai.

Además, se prestó apoyo a OPERA+, que se basa en el poder de la música como herramienta para generar bienestar emocional, un programa social y pionero de acercamiento de la ópera al Hospital Universitario de Cruces.

El objetivo es contribuir a la gestión del proceso de la enfermedad crónica proporcionando vivencias placenteras y el intercambio de experiencias vinculadas con la música y la ópera. Está dirigido a personas adultas, jóvenes, pacientes, familiares y médicos, con actividades dentro y fuera del hospital vinculadas a la Temporada de Ópera de ABAO.

KURSAAL ESZENA

Este apoyo permite a la Fundación EDP contribuir a la oferta cultural y de ocio de Donostia – San Sebastián y de Guipúzcoa gracias a la variada Programación Anual Cultural de actividades de música clásica, familiar, autóctona y moderna.

En 2021, la Fundación EDP patrocinó los conciertos de Philippe Jaroussky y Mariza.

QUINCENA MUSICAL DONOSTIA-SAN SEBASTIÁN

Evento musical que se celebra en San Sebastián cada mes de agosto desde 1939. Se ha convertido en el festival de música más antiguo de España y uno de los más antiguos de Europa.

Ofrece más de un centenar de conciertos y espectáculos repartidos por la ciudad.La Fundación EDP patrocinó el concierto de la Orquesta Filarmónica de Luxemburgo, con Gustavo Gimeno como director y la pianista Yuja Wang.

CONCIERTO SOLIDARIO DE NAVIDAD DE EL DIARIO VASCO

El pasado 16 de diciembre se celebró en San Sebastián el Concierto Solidario de Navidad con la actuación de la Orquesta Sinfónica de Navarra y el Orfeón Donostiarra.

La recaudación se destinó a la Asociación Agifes (Asociación Guipuzcoana de Familiares y Personas con problemas de salud mental).

TRADICIONAL CONCIERTO DE NAVIDAD EN LA CATEDRAL DE SANTANDER

La Camareta Fundación EDP de la Escuela Superior de Música Reina Sofía ofreció un concierto en la Catedral de Santander el 19 de diciembre, dirigido por Paul Goodwin.

CENTRO NIEMEYER - SUENA LA CÚPULA

Concierto del pianista portugués António Oliveira.

LA CASTALIA

XX Curso de la Voz en la Música de Cámara de canto y repertorio vocal de la asociación, se celebró en el mes de noviembre en Oviedo y contó con un taller de escena lírica para proporcionar a los cantantes una experiencia práctica y real de interpretación dramática, que finalizó con un concierto sinfónico.

CÍRCULO CULTURAL DE VALDEDIÓS

«Atardeceres musicales», un ciclo de 5 conciertos de Música de Cámara se celebró entre los días 7 de agosto y 4 de septiembre.

CICLO DE CONCIERTOS Y JORNADAS DE PIANO DEL AYUTAMIENTO DE OVIEDO

CENTENARIO DEL PALACIO VALDÉS

El Ayuntamiento de Avilés organiza la segunda gala del centenario del Palacio Valdés con música de versiones y cortometrajes.

ORQUESTA SINFÓNICA DE ASTURIAS (OSPA)

Tiene como objetivo enriquecer musical y culturalmente la región.

FUNDACIÓN JOSÉ CARDÍN

Décima edición del Ciclo de Órgano de Villaviciosa.

FUNDACIÓN ÓPERA DE OVIEDO

Fundación que cuenta con una amplia programación de ópera.

PATRIMONIUINDUSTRIAL.COM

Conjunto de bienes muebles, inmuebles y sistemas de sociabilidad relacionados con la cultura del trabajo que han sido generados por las actividades de extracción.

PEGADOS A LA TIERRA

Plataforma de promoción de las potencialidades y recursos del medio rural asturiano.

INCUNA (INDUSTRIA, CULTURA Y NATURALEZA)

Impulsa la participación en las XXIX Jornadas para cualquier persona interesada en el Patrimonio Industrial.

ASOCIACIÓN AL NORTE DE ARTE CONTEMPORÁNEO - XIX SEMANA DE ARTE CONTEMPORÁNEA DE ASTURIAS

Festival que acerca la creación contemporánea a los ciudadanos con cientos de actividades teóricoprácticas.

TRIBUNA CIUDADANA - CICLOS "PORTUGAL Y ASTURIAS, LAZOS Y ABRAZOS" Y "LA NUEVA MOVILIDAD DE PERSONAS Y MERCANCÍAS"

Colectivo con carácter eminentemente cultural que tiene como objetivo: poner al alcance del mayor número posible de asturianos las voces contemporáneas de mayor relieve y calidad.

FIESTA DEL EUSKERA EN PAÍS VASCO - FIESTAS DE IKAS-TOLAS

Patrocinio de las tres fiestas de ikastolas Ibilaldia, Araba Euskaraz y Kilometroak para el apoyo de la cultura y el idioma del País Vasco.

2.4. Ambiental

PLANTACIONES PARA LA BIODIVERSIDAD

Este veterano programa cuenta con la colaboración de la organización ecologista FAPAS - Fondo para la protección de animales salvajes de Asturias - y busca aumentar la masa arbórea de forma respetuosa, contribuyendo a asegurar la biodiversidad, además de producir frutos que sirvan de alimento a la fauna de la zona.

En 2021 se plantaron 8.600 árboles en:

• Ribadedeva, donde se complementó con un programa mediante el cual se eliminaron los eucaliptos del bosque, que a su vez sirven de abono para volver a colonizar el terreno con la vegetación autóctona.

• Campus de Gijón de la Universidad de Oviedo, donde el objetivo es favorecer la formación de una masa forestal importante, frondosa y con diversidad biológica, al mismo tiempo que muchas de estas especies producen frutos, lo que va a contribuir a la alimentación de las ardillas.

• Ribera de Arriba, la plantación se efectuó tratando de generar una franja forestal húmeda que sirva de cortafuegos al monte municipal. Para ello, se hizo una plantación con abedul muy cerrada, lo que dará lugar a esa humedad que impide que el fuego entre dentro de la masa forestal.

Desde su inicio en 2009, se han plantado más de

150.000 árboles
en distintos puntos de la geografía asturiana.

REPOBLACIONES PISCÍCOLAS

En 2021 los ríos asturianos se beneficiaron de la repoblación con especies autóctonas, gracias a la colaboración con la Asociación de Pescadores y Amigos del Nalón, la Real Asociación Asturiana de Pesca fluvial y la Asociación de Pescadores Fuentes del Narcea.

FUNDACIÓN OSO DE ASTURIAS

Colaboración con el proyecto de Informadores ambientales en Espacios Naturales Protegidos. En esta edición se realizó el proyecto en diferentes puntos de los parques naturales de Las Ubiñas – La Mesa, Somiedo y, en esta ocasión, se incluyó también el parque natural de Fuentes del Narcea, Degaña e Ibias, así como sus proximidades.

MUSEO REINA SOFÍA

Instalación de la tecnología de iluminación museográfica más avanzada, donde se expone el 'Guernica' (1937), de Pablo Picasso, y su contexto, un espacio que abarca alrededor de 1.500 m2.

Especialmente diseñada para este entorno, que pone el acento en las bóvedas del edificio Sabatini, una joya de la arquitectura del siglo XVIII, que potencia el valor del patrimonio arquitectónico del Reina Sofía.

La colaboración de la Fundación EDP no es nueva, pues ya permitió en 2019 cambiar la iluminación del interior del Palacio de Cristal del Parque de El Retiro.

AYUNTAMIENTO DE RIBERA DE ARRIBA

Desarrollo de un conjunto de iniciativas en el municipio, con el objetivo de luchar contra el cambio climático y fomentar una transición energética justa e inclusiva, a través de la promoción de la movilidad eléctrica y apostando por un medio rural más sostenible: furgoneta eléctrica para apoyar los servicios municipales, cuatro puntos de recarga para coches eléctricos y diez bicicletas de uso gratuito para la población del municipio.

Además, del Gastrollar, un evento para la promoción los productos de cercanía kilómetro cero, así como la gastronomía local anexada a la pequeña producción como herramienta para el reto demográfico, en definitiva apostar por un medio rural sostenible y moderno.

FUNDACIÓN PRINCESA DE ASTURIAS

Como en años anteriores, la Fundación EDP cedió ocho vehículos 100% eléctricos a la FPA para sus desplazamientos durante la semana de los premios, un evento de gran repercusión a nivel local, nacional e internacional.

FUNDACIÓN PATRIMONIO NATURAL DE CASTILLA Y LEÓN

Para llevar a cabo una serie de actuaciones ambientales tendentes a la conservación del milano real en las provincias de Salamanca y Zamora y la edición, maquetación e impresión de un libro monográfico sobre el milano real.

GRUPO DE REHABILITACIÓN DE LA FAUNA AUTÓCTONA Y SU HÁBITAT (GREFA)

Modificación parcial de un tendido eléctrico con alto riesgo de siniestralidad para las aves, el estudio en el CTR Ávila del «Impacto de los vertederos en los patrones de búsqueda de alimento y estado sanitario de buitres negros y milanos reales», trabajos de reconstrucción de las instalaciones de GREFA en Majadahonda tras los daños sufridos durante la tormenta Filomena, y apadrinamiento y seguimiento de buitres negros marcados.

— CONTACTOS

Edición
Fundación EDP
Plaza de la Gesta,
2. 33007
Oviedo

Concepto y Maquetación
TTouch
ttouch.pt

Junio 2022

CONTACTO

Puede ponerse en contacto con la Fundación EDP para cualquier cuestión relacionada con esta Memoria y sus contenidos a través de la dirección de correo electrónico **contacto@fundacionedp.es**

fundación edp